خبرنامه
تابناک

امکان برگزاری الکترونیک انتخابات امسال وجود ندارد

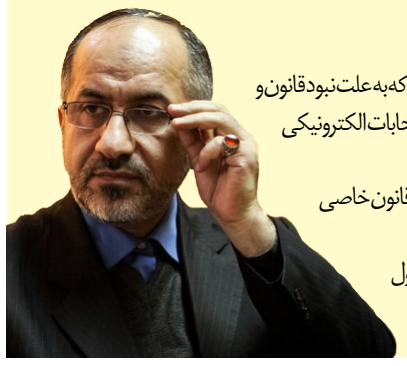

عضو حقوقدان شورای نگهبان اعلام کرد به علت نبود قانون و شرایط فنی امکان برگزاری الکترونیک انتخابات امسال وجود ندارد. نجات‌الله ابراهیمیان عضو حقوقدان شورای نگهبان، اعلام کرد که به علت نبود قانون و شرایط فنی امکان برگزاری الکترونیک انتخابات امسال وجود ندارد. وی در توضیح این تصمیم شورای نگهبان گفت: با توجه به اینکه در طرح اصلاح قانون انتخابات موادی که برای ساماندهی انتخابات الکترونیکی پیش‌بینی شده بود در آخرین لحظات رسیدگی در مجلس حذف شد اکثریت اعضای شورای نگهبان به دو دلیل با برگزاری انتخابات به صورت الکترونیکی موافقت نکردند.

«دلیل اول اینکه به موجب قانون اساسی برگزاری انتخابات باید به موجب قانون عادی باشد و با توجه به اینکه در سال جاری روش پیشنهادی برای برگزاری انتخابات به صورت الکترونیکی موضوع قانون خاصی قرار نگرفته بود تا فضای سنتی تبدیل به شرایط جدید الکترونیک شود، شرایط تقنینی که وزارت محترم کشور و دولت وعده آن را داده بودند، تحقق پیدا نکرد»

عضو حقوقدان شورای نگهبان همچنین خاطرنشان کرد: دلیل دوم اینکه مراجعی که توافق شده بود امنیت و خدشه‌ناپذیری سیستم جدید انتخابات الکترونیکی را تائید و تصدیق کنند پس از وصول پاسخ‌ها معلوم شد امنیت آن را بدون قید و شرط تایید نکردند.

اصولگرایان مردم را گیج نکنند

غلامعلی حداد عادل در همایش همیاران انقلاب که شامگاه سه‌شنبه به همت شورای ائتلاف اصولگرایان در سالن شهید بهشتی مشهد برگزار شد، در خصوص مجلس آینده اظهار کرد: مجلس باید یار رهبری باشد و نه بار خاطر ایشان، آنچنان که در مجلس ششم شاهد آن بودیم، لذا باید نام‌ها و عنوان‌ها را کنار گذاشته و زیر پرچم اصولگرایی یکپارچه به میدان بیاییم. به گزارش ایسنا وی افزود: یک محاسبه ساده‌ی دو دو تا چهارتا نشان می‌دهد که اگر قرار شود اصولگرایان چند فهرست ارائه داده و مردم را گیج و سرگردان کنند آرا شکسته شده و تفرقه راه را برای پیروزی کسانی باز می‌کند که پیشتر آن‌ها را آزموده‌ایم.

لایه‌های واقعی اصلاحات رو نشده

حجت الاسلام حسین ابراهیمی با اشاره به فضاسازی رسانه ای جریان اصلاحات در خصوص تعیین صلاحیت های شورای نگهبان اظهارکرد: اقدامات و اظهارات فعلی اصلاح طلبان در مورد شورای نگهبان، اتفاق تازه ای نیست بلکه پروژه ای مانند فتنه ۸۸ است.

ابراهیمی تاکید کرد: هنوز لایه های واقعی جریان اصلاحات رو نشده است، یعنی آنها کاندیداهای فراوانی دارند که تائید صلاحیت شدند. ۱۲ هزار ثبت نام برای انتخابات مجلس در تاریخ انتخابات بی سابقه است. یعنی کثرت حضور افراد اگر بر اساس دلسوزی و ایجاد نشاط و مقدمه ای برای افزایش مشارکت باشد، کار پسندیده ای است اما این کثرت ثبت نام ها برای این منظور نیست.

۳۰ استاندار رد صلاحیت شدند

میرلوحی با بیان اینکه راهبرد اصلاح‌طلبان جلب حمایت حداکثری است، ادامه داد: اصلاح‌طلبان با تجزیه و تحلیل همه عوامل داخلی و بین المللی به صحنه آمدند چراکه اعلام کردیم بعد از انتخابات ریاست جمهوری این گام دوم است.

این عضو شورای عالی سیاست‌گذاری اصلاح طلبان با بیان اینکه از ۳۵ استاندار سابق تنها ۵ نفر تایید شده‌اند، گفت: سیاست‌های دولت که تعامل با دنیا و حل مسئله هسته‌ای بود، گام نخست بود و اکنون نوبت برداشتن گام دوم است و باید تعامل بین‌المللی ادامه پیدا کند و برجام محقق شود و رکود جای خود را به رونق اقتصادی دهد و اشتغال ساماندهی شود.

هدف از حمله به عراق و افغانستان، ایران بود

سرلشکر محمدعلی جعفری به تشریح اقدامات آمریکا در سال های پس از انقلاب برای نابودی انقلاب پرداخت

فرمانده کل سپاه پاسداران انقلاب اسلامی گفت: آمریکایی ها در سال ۸۶ در اوج آمادگی بودند و حلقه محاصره ایران را تکمیل کردند تا بتوانند به ایران حمله کنند، اما موفق نشدند. سرلشکر محمدعلی جعفری در ششمین همایش «غزه؛ نماد مقاومت» به تشریح اقدامات آمریکا در سال های پس از انقلاب برای نابودی انقلاب و مقاومت پرداخت و گفت: اگر دشمنان ما یعنی آمریکائی ها و اسرائیلی ها عقل داشتند باید می فهمیدند که دیگر ادامه دادن این فشارها و درگیری ها با جبهه عظیم مقاومت اسلامی نتیجه ای برای آنها ندارد.

سرلشکر جعفری با تاکید بر اینکه امروز مقاومت، جهان و منطقه را و معادلات استکباری را به هم ریخته است، گفت: از روز اول پیروزی انقلاب اسلامی دشمنی دشمنان با این راه آغاز شد. سپس یک مقاومت داخلی در ایران و یک مقاومت هشت ساله در دفاع مقدس به وجود آمد. وی با بیان اینکه دشمنان انقلاب با هدف جلوگیری از تقویت انقلاب جنگ را آغاز کردند گفت: دشمنان کانون مقاومت اسلامی در منطقه را در ایران می دانستند. آنها تمرکز خود را به ملت ایران و فشار به مردم برای جلوگیری از گسترش انقلاب اسلامی معطوف کردند. حملات فرهنگی، فشارهای اقتصادی و سیاسی و توطئه های امنیتی را در دهه دوم انقلاب آغاز کردند تا بتوانند کانون جوشان انقلاب اسلامی را در ایران خشک کنند اما در نهایت شکست خوردند. فرمانده کل سپاه پاسداران تصریح کرد: وقتی آمریکا به این نتیجه رسید که با این اقدامات نمی تواند جلوی گسترش انقلاب اسلامی را بگیرد توطئه ۱۱ سپتامبر را به وجود آورد تا حمله به کشورهای اسلامی از جمله عراق، افغانستان و ایران را زمینه سازی کند و کانون انقلاب اسلامی را از بین ببرد.

فرمانده کل سپاه پاسداران خاطرنشان کرد: آمریکایی ها در سال ۸۶ در اوج آمادگی بودند و حلقه محاصره ایران را تکمیل کردند تا بتوانند جمهوری اسلامی را بترسانند و در نهایت به ایران حمله کنند اما موفق نشدند و به توطئه های داخلی روی آوردند. وی افزود: آمریکایی ها به این نتیجه رسیدند که با اقدام مستقیم نمی توانند با انقلاب اسلامی مقابله کنند چراکه این امر بی فایده است و هیچ ارتشی نمی تواند در برابر نهضت انقلاب اسلامی ایستادگی کند.

بعد از ۸۸ سد بیداری اسلامی شکسته شد

فرمانده کل سپاه پاسداران با بیان اینکه پس از جنگ ۳۳ روزه و ۲۲ روزه رژیم صهیونیستی شکست قاطعی خورد و تصمیم گرفت توطئه های بزرگ تری را علیه انقلاب اسلامی به وسیله ظرفیت های داخل نهضت اسلامی انجام دهد، گفت: نهضت بیداری اسلامی بعد از فتنه ۸۸ آغاز شد. فتنه ۸۸ خطرناک تر از جنگ تحمیلی برای انقلاب اسلامی بود و هدف آن از بین بردن انقلاب بود و بنا داشت انقلاب و مقاومت اسلامی را تضعیف کند. وی تصریح کرد: بعد از فتنه ۸۸ و حادثه نهم دی سد حرکت و مقاومت برای بیداری اسلامی شکسته شد و ما با گسترش نهضت بیداری اسلامی مواجه شدیم.

سرلشکر جعفری تاکید کرد: از این نقطه نقش خیانت بار و خباثت آلود آل سعود مشخص می شود چراکه کمک بزرگی به صهیونیست ها کرد تا بتواند نهضت اسلامی را به انحراف بکشاند. عربستان با حمایت دیگر کشورها از تروریست ها و گروه هایی همانند داعش در عراق و سوریه حمایت کرد تا به این هدف امروزی خود برسد که از داخل اسلام با نهضت اسلامی مقابله کند.

فرمانده کل سپاه پاسداران گفت: امروز اسرائیل و آمریکا با پشتیبانی آل سعود خیالشان راحت شده است و از وضع موجود منطقه بسیار خوشحال هستند. یکی از مقامات اسرائیل گفته است امروز وضعیت امنیتی اسرائیل در ۶ سال گذشته در بهترین شرایط خودش است و تفرقه و جدایی سراسر جهان اسلام را فرا گرفته است؛ این گفته مقام صهیونیستی یک واقعیت تلخ در منطقه ماست.

وی با اشاره به انقلاب مصر و دلیل شکست آن گفت: انقلاب مصر شکست خورد؛ چراکه خواست راه دیگری جز مقاومت اسلامی و انقلاب اسلامی را دنبال کند. یعنی تصمیم گرفت با آمریکا، اسرائیل و نمایندگان آن یعنی عربستان سازش کند. این مسئله در نهایت به انحراف در انقلاب مصر منجر شد اما کشورهایی که مسیر انقلاب اسلامی را با رعایت اصول آن طی کردند با موفقیت و پیروزی های پی در پی مواجه شدند.

فرمانده کل سپاه پاسداران در ادامه با اشاره به آنچه در سوریه اتفاق می افتد افزود: معارضین سوریه قصد داشتند نظام سوریه را از بین ببرند چراکه تنها گناه بشار اسد این بود که با انقلاب اسلامی همراهی می کرد و با اسرائیل، آمریکا و عربستان سازش نمی کرد، البته کشورهای مستکبر دیگر به صورت مستقیم علیه بشار اسد اقدام نکردند که این مسئله به معنی شکست آنهاست اما از توان داخلی سوریه برای اقدام علیه دولت مرکزی این کشور استفاده کردند. وی تصریح کرد: آنها داعش و النصره و همه معارضین مخالف را در سوریه، عراق، لیبی و یمن به وجود آوردند که مستقیم با مقاومت اسلامی مواجه شده و مقابله کنند.

امروز در سوریه و عراق هم بسیج مردمی شکل گرفته است

سرلشکر جعفری با بیان اینکه خداوند متعال دستاوردهای دیگری را برای ما که نصرت الهی نامیده می شود، فراهم آورد گفت: دو دستاورد بزرگ در مقاومت مردم عراق، سوریه و لیبی داشتیم.

وی یکی از این دستاوردها را همراه شدن دلهای مردم سوریه، عراق، لیبی و بسیاری از کشورهای دیگری که مقاومت می کردند و می کنند با انقلاب و جمهوری اسلامی برشمرد و افزود: تا قبل از حمله داعش به عراق و بغداد، این اتفاق نیفتاده بود. فرمانده کل سپاه خاطرنشان کرد: در گذشته حالت خوبی وجود نداشت اما امروز اینطور نیست و مردم سوریه معتقدند که امروز تنها کشوری که از آنها به صورت واقعی دفاع کرده، ایران است و راه نجات، سعادت و موفقیت در ادامه راه مقاومت است و به همین دلیل همراه شدند.

وی دستاورد دوم مقاومت را ایجاد بسیج مردمی به عنوان یک نیروی عظیم بی انتها در عراق، سوریه و لیبی عنوان کرد و ادامه داد: این نیرو سازمان پیدا کرده و نیرویی مردمی در برابر این توطئه داخلی و درونی سازمان پیدا کرده است که این سازماندهی برای بقای راه مقاومت و ایستادگی بسیار ضروری است.

فرمانده کل سپاه با اشاره به اینکه بیش از ۲ هزار نیروی سازمان یافته مسلح از نیروهای مردمی طرفدار انقلاب اسلامی و مقاومت اسلامی در این کشورها شکل گرفته اند، گفت: این همان نیرویی است که در این کشورها تشکیل شده و آمریکائی ها با بیش از ۲۵ سال تجربه به این نتیجه رسیده اند که در مقابل این نیروی مردمی سازمان یافته عقیدتی و اعتقادی، هیچ ارتشی، حتی ارتش آمریکا و اسرائیل غاصب نمی تواند ایستادگی کند. سرلشکر جعفری افزود: امروز مردم عراق، سوریه، لیبی و یمن هم به این نیرو و توان عظیم تجهیز شده اند و اینها دستاورد بزرگ انقلاب اسلامی است؛ البته این راه ان شاالله تا آزادی قدس عزیز ادامه دارد.

وی تصریح کرد: امروز غزه با عرضی حدود ۶ تا ۱۲ کیلومتر و طولی نزدیک به ۴۰ کیلومتر که کمتر از نصف تهران است، تراکم جمعیتی آن از تراکم جمعیتی تهران بیشتر است. در چنین جغرافیایی، مردمی غیور، مومن و خدایی در برابر یک رژیم سفاک، خونخوار، خوناشام و تابن دندان مسلح ایستادگی می کنند.

وی با بیان اینکه اگر دشمنان ما یعنی آمریکائی ها و اسرائیلی ها عقل داشتند باید می فهمیدند که دیگر ادامه دادن این فشارها و درگیری ها با جبهه عظیم مقاومت اسلامی نتیجه ای برای آنها ندارد، تصریح کرد: تمام این اقدامات ضرر است؛ اما آنها عقل ندارند و این را خدا اراده کرده است که آنها این کار را انجام دهند و ان شاالله زمینه آزادی قدس شریف فراهم شود.

سایت نگار

آمار احراز صلاحیت‌ها قطعی نیست

معاون اجرایی و امور انتخابات شورای نگهبان اظهار داشت: احراز صلاحیت و یا بررسی صلاحیت‌ها در فرآیند انتخابات در چند مرحله اتفاق می‌افتد، مرحله هیئت‌های اجرایی، مرحله هیئت‌های نظارت استانی و هیئت مرکزی نظارت و مرحله شورای نگهبان و بر این اساس زمانی می‌شود گفت که بررسی نهایی صلاحیت‌ها صورت گرفته است و آمار قطعی در مورد بررسی صلاحیت‌ها اعلام می‌شود که این مراحل طی شده باشد.

وی با بیانیان که هم اکنون در مرحله بررسی صلاحیت‌ها در هیئت‌های نظارت زیر نظر هیئت مرکزی نظارت بر انتخابات هستیم تصریح کرد: بر اساس اظهارات قبلی در این مرحله صحبت از احراز صلاحیت یا عدم احراز صلاحیت می‌شود باید به این نکته توجه شود که در مسئله احراز صلاحیت‌ها و یا عدم احراز مراحل دیگری نیز وجود دارد.

ره پیک یادآور شد: بنابراین بعد از این مرحله افرادی که عدم احراز صلاحیت شدند می‌توانند اعتراض و شکایت کنند و مرحله بعدی که هم اکنون در آن ایام قرار گرفتیم بررسی صلاحیت‌ها در شورای نگهبان است و بعد از آن هم مرحله دیگری برای کسانی که در دوره‌های قبل تأیید شده‌اند ولی بعد از آن به دلایلی رد شدند وجود دارد.

معاون اجرایی و امور انتخابات شورای نگهبان یادآور شد: بعد از اینکه در تاریخ ۲۶ دی ماه اعلام نتایج هیئت مرکزی صورت گرفت ۲۰ روز هم برای اعتراض و هم برای رسیدگی به شکایات مهلت بود که مهلت اعتراض‌ها امروز خاتمه پیدا کرد و بعد از این هم رسیدگی به شکایات صورت می گیرد.

وی در پاسخ به این سؤال که آیا احراز صلاحیت‌ها در هیئت‌های مرکزی با رویکرد بسته‌ای صورت گرفته است گفت: شورای نگهبان آن چه که معیار و ضابطه بررسی‌های خود قرار می‌دهد قانون است و در واقع در این موقعیت شورای نگهبان قانون را اجرا می‌کند لذا بر این اساس اگر در قانون گفته شده باشد که این شرایط برای احراز صلاحیت وجود دارد و موانع را نیز برشمرده است که بر اساس آن کسی نمی‌تواند فردی وارد مجلس شود با وجود آن موانع شورای نگهبان موظف است که به این شرایط و موانع توجه کند.

معاون اجرایی و امور انتخابات شورای نگهبان در ادامه به بررسی آمار بررسی صلاحیت‌ها در مرحله هیئت‌های نظارت و هیئت مرکزی که هم اکنون در این مرحله قرار داریم اشاره کرد و گفت: از تعداد کسانی که برای انتخابات مجلس شورای اسلامی نامزد شدند در این مرحله حدود ۴۰ درصد تأیید صلاحیت، حدود ۲۵، ۲۶ درصد رد صلاحیت، حدود ۲۸، ۲۹ درصد نیز عدم احراز صلاحیت شدند که البته درصدی انصرافی هم داشتیم که باید از این میزان کم شود.

وی یادآور شد: اگر به ادوار گذشته نگاه کنید در این مرحله(مرحله هیئت‌های نظارت و هیئت‌های مرکزی) ما در مجلس نهم درصد تأیید شده ما ۴۶ نفر بودند و در دوره هشتم نیز درصد تأییدشدگان ۴۰ درصد بوده است البته باید گفت بعد از این مراحل بعدی بررسی صلاحیت‌ها طی شد ۱۰، ۱۵ درصد تعداد افرادی که صلاحیت آن‌ها احراز شد افزایش پیدا کرده است بنابراین این احتمال طبق سنوات قبل وجود دارد که ۱۰ ، ۱۵ درصد به آمار احراز صلاحیت‌ها نیز در این دوره اضافه شود .

عکس روز

در مراسم تشییع و خاکسپاری شهید طاهری در آبادان، هنرمندان مختلفی شرکت کردند تا به نوعی از زحمات فرهنگی و جهادی این شهید، در طول دوران زندگی با برکتش تقدیر و قدردانی به عمل آوردند. از جمله این هنرمندان پرویز پرستویی و حمید فرخ‌نژاد بودند که ضمن شرکت در این مراسم، به ذکر خاطراتی از همکاری‌های فرهنگی خود با این شهید پرداختند.

فرارو نوشت: شرکت گسترده در انتخابات، پاسخ به رد صلاحیت‌ها است

اگر در انتخابات شرکت نکنیم همچون دوره هفتم، هشتم و نهم ممکن است افرادی تندور با ۵ درصد مجموع آرا به مجلس راه یابند. این تجربه غلط را چند بار می خواهیم تکرار کنیم و راه را برای چهره های افراطی باز کنیم که وارد مجلس شوند؟

ایرنا نوشت: ۲ سال هیاهوی پوچ و غیرمسوولانه علیه برجام

مروری بر عملکرد رسانه های مخالفان توافق هسته ای ایران و ۵+۱ طی ۲۷ ماه گذشته نشان می دهد راهبرد این رسانه ها، تردیدافکنی و ناامیدکردن مردم از به سرانجام رسیدن برجام و لغو تحریم ها بود؛ راهبردی که اکنون بی اساس بودن آن آشکار شده است.

عصر ایران نوشت: ۱۰ پرسش و ابهام درباره رد صلاحیت ها

نمایندگانی که با اعمال نظارت استصوابی به مجلس راه می یابند خود در پایان دوره بعضا رد صلاحیت می شوند. این امر به معنی آن است که نظر اولیه به غایت تامین نشده است.

مشرق نیوز نوشت: اصلاح‌طلبان قبل و بعد از ثبت‌نام انتخابات مجلس چه گفتند؟

اصلاح‌طلبان شناخته شده ای که نمیخواستند در انتخابات شرکت کنند، اکثرا به عرصه انتخابات وارد شدند اما آنچه محل توجه است، اظهارات متناقض اصلاح‌طلبان قبل و بعد از ثبت‌نام در انتخابات است.

رجا نیوز نوشت: نامه جان کری هم افاقه نکرد

در شرایطی که تیم مذاکره کننده هسته ای دولت یازدهم تمام تلاش خود را کرد تا قانون ضد ایرانی «لغو لغو روادید امریکا» را با استناد به نامه جان کری به شکلی دیگری روایت نماید، این قانون رسما اجرایی شد و در اولین قدم مانع سفر رعنا رحیم پور خبرنگار بی بی سی فارسی به آمریکا شد.