مردم آری، مسئولان نه!

آزمون شهاب‌سنگ پیش روی ایران

ماجرای مفقود شدن هواپیمای مالزیایی بر فراز اقیانوس را که به یاد دارید؟ همان بوئینگ ۷۷۷ مدرنی که به تمامی تجهیزات ناوبری روز دنیا مجهز بود ولی پس از محو شدن از صفحه رادارها در مسیر کوالالامپور به پکن، به رغم آنکه ۲۶ کشور در عملیات جست‌وجوی آن شرکت کرده و بزرگ‌ترین عملیات بین‌المللی برای جست‌وجوی یک هواپیما رقم خورد، هیچ اثری از آن به دست نیامد و حتی هیچ کسی نتوانست توضیح یا فرضیه‌ای برای علت بروز این اتفاق بیاورد؟ اکنون به نظر اتفاق مشابهی در کشورمان رقم خورده که می‌بایست درباره آن تا مدت‌ها کنکاش کرد؛ با این تفاوت که در ماجرای هواپیمایی مالزیایی همه به دنبال یافتن ردی از یک حادثه رویت نشده بودند و اکنون در ایران قرار است همه به دنبال یافتن ردی برای تایید حادثه‌ای باشند که خیلی‌ها مدعی رویت آن هستند!

هواپیمای بوئینگ ۷۷۷ خطوط هواپیمایی مالزی که در هشتم مارس سال ۲۰۱۴ از صفحه رادار محو شد و هنوز که هنوز است، اثری از آن یافته نشده!

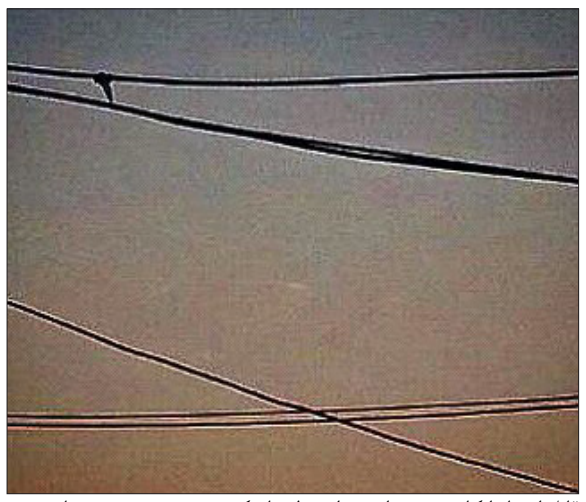

اینکه این تصاویر بی کیفیت که با دوربین‌های تلفن همراه گرفته شده‌اند تا چه اندازه قابل اعتنا و اتکا هستند را نمی‌دانیم ولی باور کنید جز چند تصویر مشابه، هیچ مستند دیگری که سقوط شهاب‌سنگ را در شامگاه پنج شنبه گذشته تایید کند، در دسترس نیست.

تصاویر مربوط به آزمایش یکی از موشک‌های بالستیک روسیه که چندی پیش در آسمان کشورمان دیده شد و بسیاری در زمان رویت آن، از رویت شهاب‌سنگ سخن گفتند؛ این تصاویر در روزهای اخیر بارها و بارها در شبکه‌های اجتماعی و حتی برخی سایت‌های خبری و خبرگزاری‌ها با عنوان تصاویری از رویداد اخیر بازنشر شده است.

این دو تصویر که یک رویداد را از دو زاویه مختلف به ثبت رسانده‌اند و در روزهای اخیر برخی از آن‌ها به عنوان تصاویر سقوط شهاب‌سنگ در ایران استفاده کرده‌اند، در حقیقت دود بر جای مانده از برخورد شهاب‌سنگ چلیابیسنک در روسیه در ۲۷ بهمن ۹۱ هستند!

این عکس ظاهرا معتبر تصویری است که درباره رویداد پنج‌شنبه منتشر شده و عجیب آنکه محل ثبت آن در استان‌هایی که درباره سقوط شهاب‌سنگ صحبت شده نیست!

نمونه فرم‌های تهیه شده برای دریافت گزارش‌های مردمی از رویت و سقوط شهاب‌سنگ.

پرسشنامه رصدگران شهاب در شامگاه هشتم مرداد در ایران

اگر شاهد ظهور شهابی پرنور در شامگاه پنجشنبه هشتم مرداد بودید، لطفا به سوال های زیر پاسخ دهید.
پاسخ‌های دقیق شما در این پرسشنامه به پژوهشگران در به دست آوردن اطلاعاتی از این پدیده کمک شایانی خواهد کرد.
(تصویر بالا مناطق به دود در جای مانده از برخورد شهابسنگ چلیابینسک در روسیه در 27 بهمن 91 است)

نام نزدیکترین شهر یا روستا در زمان رویت شهاب

زمان حدودی رویت شهاب

Hr : Min AM

رو به کدام جهت ایستاده بودید؟

در صورتی که نمیدانید میتوانید جهت را با نام یک شهر و یا یک عارضه طبیعی بیان کنید. مثلا رو به ...

- شمال
- جنوب
- مشرق
- مغرب
- Other:

شهاب در نزدیکی کدام جهت جغرافیایی دیده شد؟

- شمال
- جنوب
- مشرق
- مغرب
- شمال شرقی
- جنوب شرقی
- شمال غربی
- جنوب غربی

جهت حرکت شهاب چگونه بود؟

اگر در قالب این چهار گزینه قابل توضیح نیست در کادر درج شده توضیح دهید

- راست به چپ
- چپ به راست
- بالا به پایین
- پایین به بالا
- Other:

شهاب را در کدام منطقه از آسمان دیدید؟

- حدوداً بالای سر
- در میانه آسمان
- نزدیک افق

نور شهاب در مقایسه با نور ماه چگونه بود؟

- پرنورتر
- کم نورتر

شهاب را حدوداً چه مدت دیدید؟

- کمتر از 5 ثانیه
- بین 5 تا 10 ثانیه
- بین 10 تا 20 ثانیه
- بیشتر از 20 ثانیه

شهاب حدوداً چقدر از آسمان را طی کرد؟

- کمتر از نصف آسمان
- حدوداً نصف آسمان
- نزدیک فاصله از افق تا افق
- Other:

آیا صدایی مانند رعد و برق یا شلیک توپ شنیدید؟

- بله
- خیر

اگر جواب شما به سوال قبل مثبت است، فاصله بین شنیدن صدا و رویت شهاب چقدر بود؟

- صدا همزمان با رویت شنیده شد
- صدا حدود 30 ثانیه بعد شنیده شد
- صدا بیش از یک دقیقه بعد شنیده شد
- صدا با فاصله سه تا پنج دقیقه شنیده شد

آیا اثری از ترکه ترکه شدن شهاب در آسمان دیدید؟

- بله
- خیر

آیا نور شهاب رفته رفته کم شد و یا اینکه پشت یک کوه، ساختمان و ... ناپدید شد؟

- به تدریج کم نور شد و سرانجام محو شد
- پشت کوه، ساختمان و ... پنهان شد
- Other:

آیا قطعه ای به شکل شهابسنگ در نزدیکی شما سقوط کرده است؟

- بله
- خیر

آیا برخورد شهابسنگ با زمین را با چشم خود دیدید؟

- بله
- خیر

در صورتی که توضیحات دیگر و یا تصاویر و ویدئویی از واقعه دارید، لطفاً در قسمت زیر ذکر کنید

نام و نام خانوادگی

شماره تماس

ایمیل

Submit

You made it :100%

Never submit passwords through Google Forms.

This content is neither created nor endorsed by Google.
Report Abuse - Terms of Service - Additional Terms

Powered by Google Forms

حکایت از آخرین ساعات روز پنج‌شنبه شروع شد؛ از خبر برخورد یک شی نورانی به زمین در استان قزوین که دست به دست در فضای مجازی منتشر شد و کمی بعد دایره رویت آن به دیگر شهرهای کشورمان نیز کشیده شد تا جایی که حالا عده زیادی از ساکنان چندین استان مدعی هستند که شهاب‌سنگ را دیده و حتی برخی درباره محل اصابت آن با زمین و صدایی که از این برخورد به‌وجود آمد نیز سخنانی گفتنی دارند.

خبر بسیار مهم بود و به این دلیل به سرعت انعکاس یافت و در رسانه‌ها نیز به آن پرداخته شد و واکنش گرفت؛ واکنش‌هایی که ابتدا در قالب تکذیب بود، بعد تایید شد و دست آخر برای بار دیگر تکذیب شد تا موجب شکل‌گیری انبوه ابهامات در جامعه شود.

سقوط تایید شد!

در این باره حمیدره انجام، مدیرعامل هلال احمر استان قزوین اعلام کرد: این شهاب‌سنگ در مرز ۳ استان قزوین، زنجان و همدان اصابت کرده و تیم بررسی در حال بازدید از منطقه است. این در حالی است که ارسلان قاسمی فرماندار بوئین زهرا برخورد شهاب‌سنگ با منطقه بوئین زهرا را رد کرد و گفت: خبر برخورد شهاب‌سنگ پنجشنبه‌شب در این شهرستان قوت گرفت اما با اعزام چند گروه به مناطق گوناگون، هیچ اثر و گزارشی از آن دریافت نشد.

مدیرعامل جمعیت هلال احمر استان قزوین هم در همان ساعات اولیه اعلام کرد: با وجود بررسی‌های میدانی تاکنون هیچ خبری از سقوط شهاب‌سنگ گزارش نشده است. ایرج حیدری، فرماندار تاکستان هم براساس گزارش دهیاری‌های منطقه از بی‌اطلاعی و بی‌خبری چنین اتفاقی خبرداد و گفت: این تنها یک شایعه بوده است.

پس از ۱۰ ساعت از بروز این حادثه، ابوالقاسم باقری مدیرکل مدیریت بحران استانداری البرز با تایید سقوط شهاب‌سنگ در این استان، بیان داشت: شهاب‌سنگی نیمه‌شب پنجشنبه در منطقه‌ای بیابانی بین شهرستان‌های اشتهارد و نظرآباد در استان البرز برخورد کرده است. وی به مهر گفت: با توجه به اینکه این شهاب‌سنگ در منطقه‌ای بیابانی سقوط کرده، احتمال اینکه خساراتی داشته باشد، بسیار کم است و تاکنون نیز گزارشی از خسارات احتمالی ارائه نشده است.

همچنین فرماندار آوج در گفت‌وگویی اعلام کرد: در روستاهای آدار، دیدار، لجامگیر و اردلان شهرستان آوج این شهاب‌سنگ دیده شده که مسیر حرکت آن به سمت شهرستان ابهر (زنجان) بوده است. وی افزود: بخشدار آبگرم (از توابع شهرستان آوج) که در زمان سقوط شهاب‌سنگ در شهر ابهر حاضر بوده، سقوط این شهاب‌سنگ را در دشت‌های این شهرستان مشاهده کرده است. همچنین تمام افرادی که در زمان سقوط این پدیده در آن منطقه بودند به دلیل نور زیاد آن متعجب شده و اتومبیل‌های خود را خاموش کرده‌اند.

سقوط تکذیب شد!

پس از این اظهارات، ناصر چرخساز، رئیس سازمان امداد و نجات هلال احمر، سقوط شهاب‌سنگ و اصابت آن به بخش‌هایی از خاک ایران را تکذیب کرد و یادآور شد: هیچ گزارشی مبنی بر سقوط شهاب‌سنگ در هیچ یک از استان‌های کشور دریافت نشده است. اخباری که درباره چنین خبری در رسانه‌ها منعکس می‌شود از جمله اعلام سقوط شهاب‌سنگ در استان‌های قزوین، زنجان، همدان و البرز را سازمان امداد و نجات تکذیب می‌کند. دوستانی که مدعی هستند شهاب‌سنگ به بخش‌هایی از ایران اصابت کرده، محل اصابت را نشان دهند تا ما امدادرسانی کنیم.

نکته قابل تامل در این باره اظهارات معاون سازمان مدیریت بحران کشور است. مرتضی اکبرپور، معاون این سازمان خاطرنشان کرد: برابر گزارش‌های رسیده سقوط شهاب‌سنگ در کشور صحت ندارد. البته موضوع بارش شهاب‌سنگ وجود داشته و در پیگیری و رصدهایی که ما انجام دادیم، عبور شهاب‌سنگ از آسمان کشورمان به ثبت رسیده که این موضوع در بخش‌هایی از آسمان همدان و قزوین قابل رویت بوده اما موردی از سقوط گزارش نشده و این شهاب‌سنگ‌ها به طور افقی از آسمان عبور کرده‌اند.

آیا دروغی تا این اندازه بزرگ ساخته و پرداخته شده؟

در شرایطی که تکذیب وقوع این خبر رونق می‌گرفت و مسئولان مختلف در گفت‌وگو با بخش های خبری رسانه ملی تاکید داشتند که هیچ اثری از سقوط شهابسنگ در کشورمان به دست نیاورده‌اند و با این استدلال اخبار روایت شده را تکذیب می‌کردند، این سوال پررنگ‌تر می‌شد که مگر ممکن است سقوط شهاب‌سنگ در مناطق وسیعی از کشور روایت شود ولی کذب باشد؟ مگر ممکن است دروغی در این ابعاد و در این وسعت جغرافیایی به یکباره به ذهن مردم خطور کند و روایتی که از چند استان مخابره شده، همگی کذب محض باشد؟

نکند این بار نیز به مانند شی نورانی که یکی دو سال پیش در آسمان چند شهر کشورمان، از جمله تهران دیده شد، منشا نورهایی که مردم دیده و روایت کرده‌اند، پرتاب‌های فضایی، بازگشت مخازن موشک‌های سوخته در جو، مشاهده سیارات پر نور آسمان، حرکت هواپیما یا ایستگاه فضایی و یا اتفاقاتی از این دست بوده که عده‌ای نتوانسته‌اند آن‌ها را از شهاب‌سنگ تشخیص دهند؟

اصولا مگر می‌شود سقوط شهاب‌سنگی با این ابعاد (که می‌تواند از جو زمین که به مانند سپری مستحکم است، عبور کند) پیش‌بینی نشود و هیچ کدام از مراکز نجومی درباره آن اطلاعاتی نداشته باشند و هشداری درباره آن صادر نکنند؟

همه این‌ها بخشی از ابهاماتی است که هنوز تلاشی برای رفع آن‌ها نشده و ظاهرا قرار هم نیست درباره آن‌ها بحث شود وگرنه می‌شد به جای مراجعه به امثال فرماندار و بخشدار یا حتی رئیس سازمان امداد و نجات هلال احمر، به سراغ اساتید نجوم و مراکز فعال در این زمینه رفت و به زبان ساده و علمی درباره شهاب‌سنگ توضیح خواست و از ایشان پرسید که آیا از دیدگاه کارشناسی ایشان، ممکن است که گزارش‌های مردمی درباره رویت و سقوط شهاب‌سنگ در کشورمان درست باشد یا خیر؟

رویت درست است اما سقوط نه!

این در حالی است که اگر به سراغ مراکز تخصصی نجوم برویم، درخواهیم یافت که ایشان کوچک‌ترین گزارش‌ها در این‌باره را هم جدی گرفته و می‌گیرند تا جایی که پرسش‌نامه‌های خاصی برای دریافت گزارش‌های مردمی از کسانی که این پدیده را رویت کرده‌اند، طراحی نموده‌اند تا بعدها بتوانند گزارشی جامع در این‌باره تهیه کرده و با اطمینان بیشتری درباره ماجرا سخن بگویند؛ چه به تایید منجر شود و چه به تکذیب!

این در حالی است که مدیر انجمن نجوم آماتور ایران جواب جالبی برای این معمای بزرگ دارد؛ او می‌گوید که هیچ شهاب‌سنگی به زمین برخورد نکرده است و با این پاسخ، اخبار منتشر شده درباره سقوط شهاب سنگ و البته شاخ و برگ‌هایی که این خبر یافته (مانند وارد آمدن خساراتی به برخی هموطنانمان) را تکذیب می‌کند و در ادامه می‌گوید: اتفاق شامگاه پنجشنبه هشتم مرداد یک پدیده جذاب نجومی آغاز شده که در شب ۲۲ مردادماه به اوج خود می‌رسد.

مسعود عتیقی، مدیر انجمن نجوم آماتور در ادامه می‌افزاید: گاهی اوقات اخباری در سطح جامعه شایع می‌شود که متاسفانه به دلیل عدم روی‌آوری به کارشناسان صاحب‌نظر، موضوع با دیدگاه غیرتخصصی و علمی توسط مردم پررنگ می‌شود؛ به نحوی که بخش‌های زیادی از حوادث اجتماعی را بی‌جهت به خود مشغول می‌کند. اتفاقی که در شبانگاه پنجشنبه (هشتم مرداد ماه) افتاد، از این دست اخبار بود؛ مردم مناطقی از استان‌های البرز، قزوین، همدان و زنجان که همجوار هم هستند، گزارشی را بر اساس رویت شی نورانی و سقوط آن بر زمین دادند و بدون آنکه مسئولان محلی و امدادی با کارشناسان علمی کشور مشورتی کنند، در رسانه‌ها به آن دامن زدند.

وی در ادامه می‌گوید: مسئولان محلی و امدادی بدون آنکه بررسی‌های لازم را انجام دهند، به جست‌وجوهای غیرلازم در منطقه پرداختند که از دیدگاه‌های غیرکارشناسانه و غیرعلمی عوام مردم ناشی می‌شد. با توجه به اینکه بارش شهابی پرساووشی که از خصیصه‌های آن پدیدار شدن «آذرگوی یا آتش‌گوی‌های درخشان» است در همین بازه زمانی رخ داده است، به احتمال قریب به یقین شی دیده شده توسط مردم آن منطقه همان بارش شهابی مذکور است. یعنی ذرات بسیار ریز میلی‌متری و میکرومتری در فاصله ۱۰۰ تا ۱۵۰ کیلومتری سطح زمین به دنبال برخورد اتم‌های جو و برانگیخته شدن آن‌ها، نور فلورسان با درخشش بسیاری ایجاد کرده که به آن‌ها شهاب گفته می‌شود.

مدیر انجمن نجوم آماتور ایران با تاکید بر اینکه شهاب‌ها برای انسان و زمین هیچ‌گونه تهدیدی محسوب نمی‌شود، ادامه می‌دهد: ارتفاع پایین درخشش نور شهاب‌ها باعث می‌شود که در دیگر نقاط کشور این نور مشاهده نشود. به دلیل کروی بودن زمین و جو اطراف آن، حرکت هر جرم در آسمان و افق دوردست اینگونه به نظر می‌رسد که اجرام نورانی به سمت زمین در حرکتند. در مورد اخیر هم به همین دلیل در اکثر گزارش‌های مردمی برخورد جرم آسمانی به زمین ادعا شد. آنچه که می‌توان بر اساس اطلاعات علمی موجود نتیجه گرفت، این است که در منطقه مورد گزارش، سقوط هیچ شهاب‌سنگی با زمین صورت نگرفته و این اتفاق صرفا یک پدیده جذاب نجومی است که در پنجشنبه شب ۲۲ مرداد ۹۴ به اوج خود می‌رسد.