سیاسی

تابناک

نباید جامعه مداحان را تضعیف کرد

معاون فرهنگی قوه قضاییه با اشاره به اظهارنظر اخیر یکی از مداحان درباره امام حسین (ع)، گفت: این مداح اشتباهی کرده و سخنی گفته که باید جبران شود، اما نباید به جایگاه وی حمله کرد.
حجت الاسلام و المسلمین دکتر هادی صادقی خاطرنشان کرد: همانطوری که روحانیون وظیفه بزرگی بر دوش دارند تا مردم را در مجالس و منابر با فرهنگ دینی آشنا سازند و تربیت دینی را در سطح جامعه شکل داده و منتقل کنند، مداحان محترم هم چنین وظیفه ای دارند و باید گفت مداحان هنرمندان دینی هستند؛ لذا نباید جامعه مداحان را تضعیف کرد. برخی که اراده‌های دیگری دارند و به دنبال مقاصد دیگری هستند با تمسک به بعضی ضعف ها و اشتباهات برخی از آنان با جامعه مداحان حمله می کنند و این از اشتباهات بزرگی است که مرتکب می شوند.
صادقی افزود: این سخنان دو جنبه دارد و اگر یکی شنیده شود و دیگری مغفول ماند مخاطب را با قضاوت اشتباه روبرو می کند. جنبه اول آنکه نبایستی اجازه داد جامعه مداحان تضعیف شود، اما جنبه دوم آنکه خود مداحان باید مراقبت کنند اشتباه نکرده و در صورت بروز باید تذکر داد که این امر را جبران کنند. مثلا اخیرا شنیده شد مداحی محترم، باسابقه و انقلابی در رسانه ملی سخنی بر زبان آورده است در پاسخ به این سوال که چرا در مجالس ناسزا گویی می کنید؟ وی در جواب گفته است زیرا به امام حسین (ع) اقتدا می کنیم. نستجیر بالله آیا امام حسین (ع) نیز فحش می‌داد؟
وی افزود: باید همینجا گفت این مداح محترم اشتباهی کرده و سخنی گفته که باید جبران نمود؛ اما نباید به جایگاه وی حمله کرده و وجهه او را خرد کنید. برچسب های مختلفی نظیر بی سوادی، به راه انداختن امپراطوری و ... به وی بزنیم؟ این کار غلط است، اما باید فورا تذکر داد این سخن غلطی است و از وی بخواهیم اشتباه بزرگی را که مرتکب شده جبران کند. استنباط از رفتار امام معصوم (ع) کار مجتهدان است و شما نباید به استناد رفتاری که برای شما متشابه است و وجه آن را نمی دانید، برداشت غلطی داشته و با استناد به رفتار امام حکم دهید که ناسزاگویی و فحاشی جایز است!
صادقی ادامه داد: پس لطفا آقای مداح محترم شما دقت کنید و چقدر خوب است که فرد مراقب جایگاه خودش باشد. وظیفه شما این است که با هنرمندی شور و شوق حسینی را به پا کنی و چقدر ارزشمند است و ما تحسین می کنیم رفتار مداحان محترم را و نیز ایشان را که خدمات زیادی در طول این سالیان دراز داشته اند و از ایشان تقدیر می کنیم و برادرانه می گوییم این کار شما اشتباه است و جبران کنید.
معاون قوه قضاییه با اظهار ناراحتی از هجمه به جامعه مداحان گفت: نباید یک رفتار غلط را با رفتار غلط دیگری مقابله کنیم؛ نظیر آنکه به وی برچسب بزنیم، او را تخطئه مطلق کنیم و باید گفت دو طرفی که در رسانه ها جنجال به پا کرده اند مرتکب افراط شده اند، چه آنهایی که حمله می برند می گویند امپراطوری راه انداخته اند و چه آنهایی که دفاع بی حساب و کتاب می کنند، اعتدال یعنی عقلانیت را داشته باشید و با احساسات مطلق عمل نکنید.

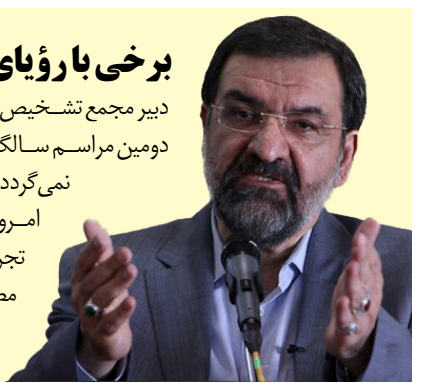

برخی با رؤیای رابطه با آمریکا وقت مردم را می گیرند

دبیر مجمع تشخیص مصلحت نظام گفت: برخی با باورهای غلط و با رویای برقراری ارتباط با آمریکا وقت مردم را می گیرند. محسن رضایی دبیر مجمع تشخیص مصلحت نظام بعدازظهر امروز در دومین مراسم سالگرد درگذشت آیت الله مهدوی کنی در جمع خبرنگاران درباره مداخلات آمریکا در امور داخلی ایران گفت: آمریکایی ها هنوز باورشان نشده است که شاه دیگر به این مملکت بر نمی‌گردد و ایران مستقل شده است و از بیرون مرزها حرف کسی را گوش نمی کند. وی گفت: آنها باید باور کنند ایران مستقل شد و روی پای خود ایستاده است. رضایی درباره فرمایشات امروز رهبری در جمع نخبگان درباره بدعهدی آمریکا و اینکه برخی هنوز باورشان نمی شود که این توطئه ها وجود دارد، عنوان کرد: این واقعیت است، مقام معظم رهبری یک تجربه تاریخی را بیان می کنند که طی صد سال اخیر بارها و بارها بدعهدی آمریکا و انگلیس را دیده ایم؛ این به یک باور سیاسی برای ما تبدیل شده است. دبیر مجمع تشخیص مصلحت نظام تصریح کرد: برخی در اداره کشور سعی می کنند پیشرفت کشور را ترمز بزنند و با ایجاد رویاهای غلط با برقراری ارتباط با آمریکا وقت مردم را گرفته و اجازه نمی دهند توانایی های بروز پیدا کند.

چرا برخی از تکرار کلمه «دشمن» ناراحت می‌شوند؟

مراقب باشیم با ناشی گری‌های خود اهداف دشمن را محقق نکنیم

رهبر انقلاب فرمودند: عده‌ای تا کلمه دشمن تکرار می‌شود، ناراحت می‌شوند اما این تکرار و هشدار، همچون تکرار کلمه شیطان در قرآن مجید، با هدف ایجاد هوشیاری دائم انجام می‌شود و در واقع، «شناخت توطئه» است نه «توهم توطئه». حضرت آیت الله خامنه ای رهبر معظم انقلاب اسلامی صبح امروز (چهارشنبه) در دیدار بیش از هزار نفر از نخبگان و استعدادهای برتر علمی، دلیل اصلی تأکید مکرر بر لزوم قدر دانستن نخبگان جوان و حمایت از آنان را، تقویت باور «ما می توانیم» در جامعه خواندند و خاطر نشان کردند: متأسفانه در دوران طولانی قاجار و پهلوی، ژن «ناتوانی»، «نمی توانیم» و «وابستگی» را به مردم و جوانان تزریق و آن را در جامعه نهادینه کردند و در نهایت کشور بزرگ و پر از منابع انسانی و مادی و صاحب تاریخ و تمدن کهن، به صورت تحقیر آمیزی در ذیل غرب تعریف شد.
حضرت آیت الله خامنه افزودند: در چنین شرایطی انقلاب اسلامی ایران تحولی عظیم ایجاد کرد و در واقع، انقلابِ خودباوری و اعتماد به نفس، به جنگ وابستگی رفت. ایشان، هشت سال دفاع مقدس را عرصه ای آشکار و غرور آفرین از «خودباوری و اعتماد به نفس» خواندند و تأکید کردند: اگرچه جنگ حادثه ای بسیار تلخ، خسارت بار و سخت بود، اما به جوان ایرانی ثابت کرد که می توان با توکل به خدا و تکیه بر استعدادها و توانایی های داخلی بر دشمنی که همه قدرتهای بزرگ از او حمایت می کنند، غلبه کرد.
حضرت آیت الله خامنه ای افزودند: با وجود آنکه انقلاب اسلامی، روحیه «ما می توانیم» را در مقابل روحیه «وابستگی» زنده کرد و خودباوری را در جامعه ترویج داد اما طرف مقابل به اقتضای طبیعت جنگهای عمیق که امروز جنگ نرم نامیده می شود، به باز تولید آفت فرهنگ وابستگی در شکل های جدید و به ظاهر جذاب روی آورده است.

موضوع جهانی شدن بازتولید فرهنگ وابستگی است

ایشان، موضوع «جهانی شدن» و توصیه آمریکایی‌ها و اروپایی‌ها به ایران برای پیوستن به «خانواده جهانی» را نمونه بارزی از بازتولید فرهنگ وابستگی دانستند و خاطر نشان کردند: مخالفت با پیوستن به آنچه طرف غربی جامعه جهانی می نامد، به معنای مخالفت با ارتباطات خارجی نیست بلکه به معنای مقاومت در مقابل فرهنگ تحمیلیِ قدرتهای بزرگ بر اقتصاد، سیاست و امنیت کشور است.
ایشان با اشاره به مصائب و مشکلات امروز بشریت و بن بست تفکر های مادی، جهان را نیازمند یک حرف نو در مسائل بشری و مسائل بین المللی دانستند و گفتند: رقابت های انتخاباتی در امریکا و موضوعات مطرح میان دو کاندیدا، نمونه ای بارز و آشکار از نتایج نبود معنویت و ایمان در صاحبان قدرت است.
رهبر انقلاب اسلامی خاطر نشان کردند: در هفته های آینده، یکی از این دو کاندیدای فعلی انتخابات امریکا که حرفها و وضعیت آنها را می بینید، رئیس جمهوری کشوری خواهد شد که دارای قدرت و ثروت و بیشترین سلاح اتمی و بزرگترین رسانه های دنیا است. حضرت آیت الله خامنه ای در ادامه سخنانشان، رسیدن نظام اسلامی به اهداف بزرگ خود را نیازمند ایجاد نسلی شجاع، مؤمن، تحصیل کرده، مبتکر، پیشگام، خودباور، غیور، پرنشاط و پرانگیزه خواندند و افزودند: این نسل که برخلاف برخی فضاسازی ها به معنای حقیقی کلمه، نسلی انقلابی است، همه وجود خود را صرف پیشرفت ایران خواهد کرد.
ایشان، نقش نخبگان را در شکل دهی و انگیزه بخشی به این نسل جوان، بسیار مهم برشمردند و افزودند: نخبگان می توانند با تلاش نشاط آور خود به عنوان یک موتور محرکه، نسل جوان یعنی سرمایه های اصلی کشور را به کار و تلاش ترغیب کنند.

مراقب باشیم با ناشی گری‌های خود اهداف دشمن را محقق نکنیم

حضرت آیت الله خامنه ای با اشاره به تأکیدات مکررشان از پانزده سال قبل درباره نهضت علمی و نرم افزاری افزودند: این حرکت با استقبال نخبگان، اساتید و دانشجویان با نتایج خوبی همراه شده اما با موانعی روبرو است که باید آنها را شناخت و علاج کرد.
رهبر انقلاب اسلامی، کارشکنی‌های دشمنان را از جمله این موانع دانستند و افزودند: عده‌ای تا کلمه دشمن تکرار می‌شود، ناراحت می‌شوند اما این تکرار و هشدار، همچون تکرار کلمه شیطان در قرآن مجید، با هدف ایجاد هوشیاری دائم انجام می‌شود و در واقع، «شناخت توطئه» است نه «توهم توطئه».
حضرت آیت‌الله خامنه‌ای، توقف حرکت علمی ایران را هدف اصلی دشمنان خواندند و خاطرنشان کردند: اگر در تحقق این هدف ناکام ماندند، برای به انحراف کشاندن آن، تلاش می کنند و اگر نشد، رویِ بدنام کردن و آلوده کردن آن سرمایه گذاری خواهند کرد، بنابراین همه باید مراقب باشیم با ناشی‌گری‌های خود به تحقق این اهداف کمک نکنیم.
ایشان، انحراف کارهای تحقیقاتی و پایان نامه ها از نیازهای واقعی ایران را نمونه ای از کمک به منحرف شدن حرکت علمی کشور برشمردند و در نمونه ای دیگر در زمینه بدنام کردن این حرکت افزودند: فردی را به اسم دانشمند به کشور دعوت می کنند و او با انتشار عکس تابلوی فروش پایان نامه ها در ایران جوانان نخبه کشور را بدنام می کند؛ آیا اینگونه افراد واقعاً دانشمندند؟

استعدادهای کشور را قبل از بیگانگان کشف کنید

رهبرانقلاب اسلامی با استناد به اطلاعات پایگاههای جهانی افزودند: سرعت پیشرفت علمی ایران در مقطعی ۱۳ برابر متوسط جهان شد، و این سرعت به هیچ وجه نباید کاهش یابد بلکه باید بیشتر شود، زیرا دچار عقب ماندگی های علمی فراوان هستیم.
ایشان افزودند: برخی مسئولان در مقابل کاهش سرعت پیشرفت علمی کشور می گویند جایگاه علمی ایران پایین نیامده است اما متوجه باشیم که قرار بود جایگاه علمی ایران بالاتر هم برود نه اینکه صرفاً پایین نیاید. حضرت آیت الله خامنه ای، آسیب دیدن حرکت علمی کشور را موجب یأس نخبگان و نسل جوان خواندند وافزودند: این خسارت بسیار سنگین، به راحتی و به سرعت جبران نخواهد شد و موجب اقبال فرزانگان جوان به کشورهای دیگر خواهد شد.
رهبر انقلاب اسلامی، شناسایی و جذب استعدادهای جوان را از وظایف مهم دستگاهها برشمردند و تذکر دادند: قبل از اینکه بیگانگان در نمایشگاههای علمی داخل کشور یا با روشهای دیگر، این سرمایه های عظیم را کشف و جذب کنند، شما این جوانان فرزانه را شناسایی کنید و مورد حمایت قرار دهید.
رهبر انقلاب اسلامی با اشاره به اهمیت بنیاد ملی نخبگان، به توانایی ها و صحت عمل دکتر ستاری معاون علمی رئیس جمهور ابراز اعتماد عمیق کردند اما افزودند: درباره مشکلات موجود میان معاونت علمی و بنیاد نخبگان نگرانی وجود دارد و باید با جدا سازی آنها یا انتصاب مدیری قوی برای بنیاد، این مشکلات را حل کرد. حضرت آیت الله خامنه ای گزارشهای موجود درباره کُند شدن یا توقف طرح های کلان تحقیقاتی در عرصه های مهمی همچون هوافضا، ماهواره، هسته ای و برخی زمینه های دیگر را مایه نگرانی خواندند و تأکید کردند: مسئولان توجه کامل کنند که این گونه طرح های مهم مطلقاً نباید کُند، نیمه تعطیل یا متوقف شود، زیرا با ایجاد خسارت علمی، دانشمندان جوان را مأیوس می کند و این خطر بسیار بزرگی است.

چگونه می شود به آمریکا خوشبین بود؟

حضرت آیت الله خامنه ای با اشاره به دشمنی قدرتهای شیطانی با هر حرکت مخالف، افزودند: چند روز قبل یکی از دولتمردان امریکایی گفت تا حمایت و طرفداری ایران از مقاومت باقی است، معلوم نیست تحریم ها به طور اساسی تکان بخورد که این همان واقعیتی است که بارها به مسئولان گفته ایم.
ایشان با اشاره به سخنان برخی مسئولان امریکایی در دیدار با مسئولان ایرانی مبنی بر «بدبینی رهبر انقلاب اسلامی به امریکا» افزودند: آیا با این گونه حرفها، می شود به شما خوشبین بود؟
حضرت آیت الله خامنه ای با یادآوری سخنانشان در جلسات خصوصی و عمومی به مسئولان گفتند: بارها گفته ایم که اگر در هسته ای عقب نشینی کنید آنها مسئله موشک را پیش می کشند، اگر باز هم عقب بروید بحث حمایت از مقاومت را مطرح می کنند، اگر به عقب نشینی ادامه دادید موضوع حقوق بشر را جلو می آورند، و بعد اگر معیارهای آنها را پذیرفتید سراغ حذف معیارهای دینی در حکومت می روند. ایشان با اشاره به بیانیه اخیر اتحادیه اروپا که در آن به امکانات و ظرفیت های عظیم ایران پرداخته شده است، افزودند: سخنانی که درباره امکاناتِ پیشرفت و منابع انسانی و طبیعی ایران می گوییم، رجز خوانی نیست بلکه واقعیتی است که غربی ها هم به آن اذعان دارند.
رهبر انقلاب اسلامی تأکید کردند: امریکایی ها حتماً با «ایرانی با چنین ظرفیت پیشرفت و برخوردار از حکومتی بر مبنای اسلام» مبارزه می کنند و درک و تحلیل این مهم در میان نخبگان جوان، آنها را در ایفای وظایف تاریخی شان کمک خواهد کرد.

سوژه روز

سه وزیر دولت استعفا دادند

شایعات روز های گذشته مبنی بر استعفای سه وزیر ارشاد، آموزش و پرورش و ورزش به واقعیت پیوست. امروزعلی اصغر فانی وزیر آموزش و پرورش، علی جنتی وزیر ارشاد و گودرزی وزیر ورزش و جوانان استعفاهای خود را تقدیم رئیس جمهور کردند و سرپرست های این وزراتخانه ها تعیین شد. بر این اساس سجادی سرپرست وزارت ورزش و جوانان، صالحی سرپرست وزارت فرهنگ و ارشاد اسلامی و سید محمد بطحائی بطحایی نیز سرپرست وزارت آموزش و پرورش شدند. فانی وزیر آموزش و پرورش در نامه خود به روحانی نوشت: پس از اطلاع از نظر جناب عالی درخصوص ضرورت ترمیم کابینه که در جلسه روز چهارشنبه ۲۸ مهرماه ۹۵ هیأت محترم دولت ابراز فرمودید ؛ علی رغم آمادگی کامل برای حضور در جلسه استیضاح و ارائه گزارش عملکرد سه ساله وزارت آموزش و پرورش در دولت تدبیر و امید و پاسخ به سؤالات نمایندگان محترم مجلس شورای اسلامی ، بدین وسیله آمادگی خود را برای عمل به هرگونه تصمیم حضرت عالی درخصوص ادامه کار خویش نیز اعلام می نمایم.
استعفای فانی اما درحالی بود که مجلس تصمیم خود مبنی بر استیضاح فانی را قطعی کرده بود. این گونه بود که به گفته حسینعلی امیری معاون رئیس جمهور امروز صبح علی اصغر فانی وزیر آموزش و پرورش در جلسه امروز هیات دولت شرکت داشت اما وزرای ورزش و جوانان و فرهنگ و ارشاد اسلامی در جلسه امروز دولت حضور نداشتند. معاون رییس جمهوری همچنین یادآور شد: فراکسیون امید مجلس شورای اسلامی نیز ضمن حمایت از عملکرد علی اصغر فانی وزیر آموزش و پرورش از وی خواست در حال حاضر که رییس جمهوری تصمیم به ترمیم کابینه گرفته است وی نیز وزارت آموزش و پرورش را به شخص دیگری واگذار کنند.

پیگیری روز

دادستان باید با آزادی مشروط سحرخیز موافقت کند

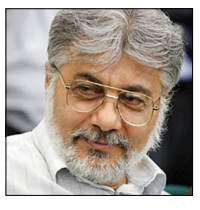

وکیل‌مدافع عیسی سحرخیز گفت: رییس شعبه ۲۸ دادگاه انقلاب با آزادی مشروط موکلم موافق است، اما در نهایت دادستان باید با آن موافقت کند. محمود علیزاده‌طباطبایی در گفت‌وگو با ایسنا، با بیان اینکه همچنان پیگیر آزادی مشروط موکلم هستم، گفت: در این زمینه با معاون دادستانی تهران صحبت کردم، ولی آزادی مشروط موکلم باید مورد موافقت دادستان قرار گیرد و در این صورت، موضوع به دادگاه ارجاع می شود.
وی خاطرنشان کرد: قاضی مقیسه (قاضی رسیدگی‌کننده به پرونده موکلم) رییس شعبه ۲۸ دادگاه انقلاب با آزادی مشروط موکلم موافق است. علیزاده طباطبایی ۱۰ مهرماه گفته بود: حکم موکلم در رابطه با اتهام توهین و تبلیغ علیه نظام قطعی شده و به اجرای احکام ارسال شده است. ما برای موکلم تقاضای آزادی مشروط ارائه کرده‌ایم که امیدوارم مورد موافقت قرار گیرد.
وی ادامه داد: موکلم در این پرونده به یک سال و یک دو سال محکوم شد که به استناد ماده ۱۳۴ قانون مجازات اسلامی دو سال که حداکثر مجازات است، اجرا می‌شود؛ البته ۳ ماه از ۲ سال کاهش یافته و موکلم باید ۲۱ ماه حبس را تحمل کند.
وکیل‌مدافع سحرخیز ۱۹ مرداد سال جاری گفته بود: موکلم سه پرونده دارد؛ پرونده اول با اتهام نشر اکاذیب در شعبه ۱۰۵۸ دادگاه کارکنان دولت رسیدگی شد. پرونده دوم با عنوان اتهامی توهین در شعبه ۱۰۵۷ دادگاه کارکنان دولت بود که به دلیل صدور قرار عدم صلاحیت از سوی دادگاه، پرونده به دادگاه کیفری یک استان تهران ارجاع شد. پرونده سوم موکلم نیز با اتهام توهین و تبلیغ علیه نظام بود که شعبه ۲۸ دادگاه انقلاب به آن رسیدگی کرد.